ПРОЛЕТАРИИ ВСЕХ СТРАН, СОЕДИНЯЙТЕСЬ!

# МАЯК ПРОГРЕССА

ВТОРНИК, 16 ДЕКАБРЯ 1986 г. № 149 (461) Цена 3 коп.

ОРГАН СОСНОВОБОРСКОГО ГОРОДСКОГО КОМИТЕТА КПСС И ГОРОДСКОГО СОВЕТА НАРОДНЫХ ДЕПУТАТОВ

Издается с 1 января 1954 года.

ГОРОДСКАЯ ДОСКА ПОЧЕТА

Пятнадцать лет трудится в системе профессионально-технического образования А. В. Кислова. Она была среди тех, кто начинал свою работу в только что открывшемся в нашем городе ПТУ-236. Многолетний плодотворный труд коммуниста Кисловой получил высокую оценку. Она была награждена орденом «Знак Почета», удостоена звания «Отличник профтехобразования РСФСР».

Новым этапом ее трудовой биографии стал 1982 год. После открытия среднего ПТУ-221 Антонина Васильевна перешла на работу в новое учебное заведение города. И снова будни педагога, наполненные непростым, далеко не всем видным, но таким необходимым трудом по обучению и воспитанию достойной смены рабочего класса.

«Отличник профтехобразования РСФСР» — согласитесь, такое звание говорит о многом.

Фото Г. САФОНОВА

## Пленум горкома ВЛКСМ

Вчера состоялся пленум городского комитета комсомола. Пленум обсудил отчетный доклад горкома ВЛКСМ V городской отчетно - выборной конференции.

Пленум утвердил доклад горкома комсомола и поручил первому секретарю городского комитета ВЛКСМ А. Ларину выступить с ним на V городской отчетно - выборной комсомольской конференции.

КАЧЕСТВО — ТОЛЬКО ОТЛИЧНОЕ

## Как победить брак

Задумавшись о причинах появления брака на производстве, где существует конвейер, надо искать наиболее уязвимые звенья в этом конвейере. Так и сделали на Ручьевском рыбокомбинате, когда стали думать, как снизить выход бракованной продукции. В результате анализа выяснилось, что наибольший процент ее дает закатка консервных банок. Что же происходит на этом участке технологической цепи?

Закатчица сидит рядом с закаточной машиной, ее главная задача — равномерная подача крышек. От нее герметично закрытые банки поступают к браковщице. Закатчица и браковщица находятся в разных помещениях. Если машина начала барахлить, браковщица бежит на закатку. Остановить линию несложно — нажал кнопку и все, но пока браковщица бежит, высокопроизводительная машина гонит брак.

Как укрепить обнаруженное слабое звено? Очень просто: пусть вместо браковщицы бежит свет. Для этого потребовались несколько метров электропроводки и фонарь. Пошел брак — нажата кнопка и на закатке разбрасывает блики красный пульсирующий световой сигнал. Просто? Конечно. Зато выход брака резко сократился.

У рыбообработчиков есть такое понятие, как допустимая величина брака. Однако это отнюдь не значит, что такой цифрой можно злоупотреблять, ведь потери в любом случае пагубно отразятся на себестоимости продукции. Поэтому рыбообработчики кровно заинтересованы в том, чтобы качество продукции постоянно росло. Вот и в социалистических обязательствах на нынешний год записана такая строка: «Не менее 97,5 процента рыбной продукции выпустить первыми сортами».

Вообще, надо сказать, поддерживать качество на высоком уровне для комбината задача не из легких. Во-первых, это самое старое в городе предприятие. Во-вторых, это производство, которое вынуждено приноравливаться к изменению наших с вами вкусов, а всякие скачки номенклатуры, как известно, создают определенные трудности.

С другой стороны, кому нужна низкосортная продукция, которая поступает на наши столы?

В прошлом году за одиннадцать месяцев рыбокомбинат выпустил 13,9 миллиона банок консервов. При этом 9 тысяч 674 банки не прошли через контроль качества, вышли в абсолютный брак. Процент выбраковки превысил допустимые размеры. Это заставило серьезно задуматься, заняться поиском резервов.

И вот в начале нынешнего года в положении о премировании бригад, участвующих в соревновании за наивысший выпуск консервов, появилось два новых пункта. Вот они: «За каждую тысячу банок сверхнормативного возвратного брака снимается 10 баллов.

За снижение процента возвратного брака добавляется 1 балл за каждый процент».

Пункты весьма ощутимые. Практика показывает, что максимальное количество баллов, которые могут набрать бригады в ходе соцсоревнования, равняется 110. По положению победителем считается коллектив, набравший не менее 90 баллов. Таким образом, две тысячи сверхнормативных выбракованных банок практически не оставляют коллективу надежд на победу.

Стимулирует такое соревнование бережливых? Безусловно. Об этом говорят сами рыбообработчики, об этом говорят и цифры. По сравнению с аналогичным периодом прошлого года количество абсолютного брака уменьшилось на 3 тысячи 795 банок, или на 39 процентов.

Разумеется, это снижение связано не только с появлением пульсирующего сигнала и новых пунктов в положении о соревновании. Но это наглядный пример того, как небольшие, на первый взгляд, находки, складываясь в единое целое, способны дать ощутимый экономический эффект.

А. НИЖЕГОРОДСКИЙ

НА ТЕМЫ ДНЯ

## Не только зима виновата

Середина декабря. До минимума сократился световой день. Похоже, подходит к концу затянувшаяся в этом году теплая погода. По утрам все крепче подмораживает. В этих условиях возрастает нагрузка на электроосветительные и электронагревательные приборы. И от того, как они были подготовлены к зиме, как осуществляется контроль за их эксплуатацией, зависит многое.

Это наглядно показали итоги прошлого осенне-зимнего сезона. Из-за отсутствия контроля, когда электронагревательные приборы не отключались ни днем, ни ночью, сушки спецодежды в неподготовленных местах и других нарушений во многих строительно - монтажных подразделениях в вагон-бытовках произошли пожары и загорания. Об этом, в частности, сообщалось в статье «Плоды бесхозяйственности», напечатанной в городской газете в марте. Публикация не осталась незамеченной. В управлении строительства был издан приказ, который обязывал инженерно - технических работников подразделений предприятия при установке вагон-бытовок строго соблюдать правила пожарной безопасности, усилить контроль за эксплуатацией электронагревательных приборов.

Времени для того, чтобы навести порядок и подготовиться к новому осенне-зимнему сезону должным образом, было достаточно. Но, как показывают факты, прошлогодние ошибки повторяются вновь.

Первым сигналом неблагополучия стало загорание 8 октября в бытовке, расположенной на территории машиностроительного завода. Из-за отсутствия контроля за эксплуатацией электронагревательных приборов со стороны инженерно-технических работников СМУ-5 — мастера Н. М. Немирича и главного инженера участка № 3 Н. П. Шевченко произошло загорание, была повреждена обшивка вагон-бытовки. Сделаны ли выводы из случившегося? Конечно. Но весьма своеобразные. Добротная бытовка по непонятным причинам признается бесхозной. А раз так, то и спросить за случившееся не с кого.

6 декабря произошел пожар в вагон-бытовке четвертого участка СМУ-4, расположенной на территории совхоза «Сосновоборский». Здесь старший прораб участка Г. В. Трофимов возложил контроль за эксплуатацией электропечей вагон-бытовки на молодого рабочего, не имеющего соответствующей подготовки. И как результат — загорание. На этот раз пришли к выводу, что бытовка имеет 100-процентный износ. А значит и ущерба нет. Кстати сказать, пожар в бытовых помещениях СМУ-4 далеко не первый. Вот почему хотелось бы узнать, когда этому будет положен конец, когда здесь покончат с бесхозяйственностью, изменят свое отношение к социалистической собственности? Ведь в дым и пепел превращаются не копейки, а сотни рублей. И если бы ИТР управления возмещали ущерб из собственного кармана, то вряд ли такие факты стали возможны.

Впрочем, загорания случаются не только в бытовках, но и в кабинетах. 3 декабря из-за короткого замыкания в электросети произошло загорание в кабинете главного инженера МСУ-32, нанесен материальный ущерб. Этот случай показал, как в управлении готовились к зиме, как проводили замер сопротивления изоляции электросети. А вот еще факт. Начальник участка № 6 МСУ-32 В. В. Шпак самовольно установил в бытовке электропечи. 5 декабря представителем отдела пожарной охраны электропитание бытовки было отключено, рубильник опечатан. Но и это не остановило В. В. Шпака. Он распорядился сорвать печать.

Поневоле напрашивается вопрос: не многовато ли нарушений, загораний и пожаров? Особенно если учесть, что зима, по существу, только начинается. Думается, что с такой постановкой вопроса согласятся и инженерно-технические работники строительных и монтажных подразделений, причем, не только те, о которых мы сегодня рассказали.

И. КОСТЮКОВ,
работник отдела пожарной охраны

ОФИЦИАЛЬНЫЙ ОТДЕЛ

**К СВЕДЕНИЮ ДЕПУТАТОВ СОСНОВОБОРСКОГО ГОРОДСКОГО СОВЕТА НАРОДНЫХ ДЕПУТАТОВ**

27 декабря в 9.30 в ДК «Строитель» созывается ВОСЬМАЯ сессия городского Совета девятнадцатого созыва.

На рассмотрение сессии вносятся вопросы:

1. Отчет исполкома.
2. О плане комплексного экономического и социального развития г. Сосновый Бор на 1987 год и о ходе выполнения плана комплексного экономического и социального развития города в 1986 году.
3. О бюджете города на 1987 год и исполнении бюджета за 1985 год.

**К СВЕДЕНИЮ ДЕЛЕГАТОВ V ОТЧЕТНО-ВЫБОРНОЙ КОНФЕРЕНЦИИ СОСНОВОБОРСКОЙ ГОРОДСКОЙ ОРГАНИЗАЦИИ ВЛКСМ**

V отчетно-выборная конференция состоится в субботу, 20 декабря, во Дворце культуры «Строитель».

Регистрация делегатов конференции с 7 часов 30 минут до 8 часов 30 минут.

Начало работы конференции в 9 часов.

ЕДИНЫЙ ПОЛИТДЕНЬ

18 декабря в трудовых коллективах города состоится единый политдень по теме: «Активная позиция каждого — основа перестройки».

ПРЯМАЯ ЛИНИЯ

Сегодня с 16 до 19 часов городской комитет ВЛКСМ совместно с редакцией газеты «Смена» организуют «прямую линию» с комсомольцами и молодежью Соснового Бора по вопросам, связанным с деятельностью городской организации ВЛКСМ.

По телефонам 6-30-97 и 6-41-01 в указанные часы ждут ваших вопросов и предложений.

Страница НАРОДНОГО КОНТРОЛЯ
ВЫПУСК № 10 (31)

# С учетом новых требований

**19 ноября на сессии Верховного Совета СССР с докладом «О деятельности Комитета народного контроля СССР» выступил председатель Комитета А. М. Школьников.**

**Заслушав и обсудив доклад А. М. Школьникова и содоклад комиссий законодательных предположений Совета Союза и Союза Национальностей, Верховный Совет СССР в постановлении, принятом по этому вопросу, отметил, что, в соответствии с положениями Конституции СССР и Законом о народном контроле, в последние годы осуществляются определенные меры по усилению народного контроля как важной формы социалистической демократии, развития активности советских людей в управлении государственными и общественными делами, действенного средства укрепления законности и дисциплины.**

**Вместе с тем Верховный Совет СССР отметил, что уровень деятельности Комитета народного контроля СССР еще не в полной мере отвечает задачам перестройки работы государственных и общественных органов в свете решений XXVII съезда КПСС.**

**Не обеспечивается постоянный, действенный, подлинно народный контроль за выполнением планов развития научно-технического прогресса во всех отраслях хозяйства, повышения производительности труда, недостаточно ведется борьба с выпуском некачественной продукции, приписками и очковтирательством, с проявлением бюрократизма и волокиты, со всем тем, что мешает ускорению социально-экономического развития страны.**

**Отмеченные Верховным Советом СССР недостатки в деятельности Комитета народного контроля СССР во многом присущи республиканским, краевым и областным, городским и районным комитетам НК, комитетам, группам и постам народного контроля на предприятиях и в организациях.**

**В настоящее время по всей стране, в том числе и в нашем городе, дозорные обсуждают материалы сессии Верховного Совета СССР, намечают пути совершенствования своей работы.**

**Провели такое собрание и народные контролеры городской больницы. О нем рассказывает секретарь партийной организации Г. Н. МАЛЬЦЕВА.**

С докладом на собрании выступила председатель головной группы НК Т. В. Большакова. Она отметила, что народными контролерами городской больницы проводится постоянная работа по профилактике правонарушений, устранению причин, способствующих их совершению. Плановые и внезапные проверки деятельности различных служб и подразделений больницы позволили добиться определенных конечных результатов. Налажен строгий учет расхода наркотических и сильнодействующих лекарственных препаратов, спирта, перевязочного и горючесмазочных материалов. Улучшилась работа пищеблока.

Работу всех постов НК отличает слаженность, планомерность.

Вскрываемые в ходе проверок недостатки обсуждаются на заседаниях партийного бюро, на бюро группы и собраниях народных контролеров, на совещаниях руководителей подразделений и служб. Контролируется ход их устранения. Это позволяет не только своевременно, в установленные сроки ликвидировать, но и предупреждать повторение аналогичных недостатков в других подразделениях.

Работа дозорных находится под постоянным контролем партийного бюро и парторганизации городской больницы. Регулярно на заседаниях партбюро утверждаются планы работы головной группы НК, заслушиваются отчеты о их выполнении, а также результаты проверок. Вопрос о работе группы народного контроля был заслушан и на открытом партийном собрании. Намечены меры по улучшению работы дозорных в свете требований XXVII създа КПСС.

Следует отметить добросовестную работу народных контролеров-коммунистов В. А. Кирнос, В. М. Цедилиной, В. П. Старченкова, а также беспартийных сотрудников В. М. Федоровой, В. В. Катекиной, Т. А. Цветковой. Они принципиально и требовательно подходят к выполнению столь необходимого и нужного на данном этапе общественного поручения.

Вместе с тем наши дозорные понимают, что нельзя закрывать глаза на имеющиеся недостатки. До сих пор у нас не в полном объеме используется дорогостоящее оборудование, не всеми отделениями выполняется план койко-дней, недостаточно активно работает «Комсомольский прожектор», не изжиты факты невнимательного отношения к больным.

Собрание признало необходимым повысить спрос с должностных лиц, не выполняющих в полном объеме служебные обязанности и не самокритично оценивающих итоги своей работы. Намечены меры по повышению роли и ответственности народных контролеров. «Каждая проверка, — говорится в постановлении собрания, — должна способствовать скорейшему устранению вскрытых недостатков и, как конечный результат, направлена на дальнейшее повышение качества и культуры медицинской помощи населению города».

В работе собрания принял участие председатель городского комитета НК Н. М. Таболин.

**В. А. Кирнос с полным правом можно называть ветераном коллектива городской больницы. Она поступила на работу сюда 17 декабря 1969 года — в тот год, когда в Сосновом Бору было создано это медицинское учреждение. И все это время работает в хирургическом отделении сестрой - хозяйкой. У коммуниста В. А. Кирнос важное общественное поручение: она — народный контролер.**

**Фото Г. САФОНОВА**

# Успехи не должны успокаивать

**— Успехи коллектива рыбообработчиков велики и бесспорны, — отмечали выступающие на заседании городского комитета НК, — но они могут быть еще более значимы, если покончить с фактами бесхозяйственности, нарушениями трудовой и производственной дисциплины, более эффективно использовать оборудование.**

**И для такого утверждения есть все основания. В очередной раз в этом убедила проверка, проведенная дозорными совместно с плановой комиссией исполкома горсовета.**

Стоимость неустановленного оборудования по состоянию на 1 сентября 1985 года составляла 52701 рубль. Прошел год. Что изменилось? Указанная сумма уменьшилась... на 4121 рубль. Другими словами — менее чем на 10 процентов. Почти десять лет лежит, к примеру, на складе электрокалорифер, приобретенный еще в январе 1977 года (!). Только в будущем году намечается приступить к монтажу двух грузовых лифтов стоимостью 14185 рублей, а ведь приобретены они еще в 1981 году. Более того — все это время они хранились (в том числе и электрооборудование) под открытым небом. Их мыли дожди, засыпала пыль, а зимой укрывали снега.

Списанное оборудование своевременно в металлолом не сдается. Значительная его часть изготовлена из нержавеющей стали. Однако ни одного килограмма этого вида лома на учете в комбинате не значится. До настоящего времени на предприятии отсутствует учет драгоценных металлов, содержащихся в поступающих приборах и оборудовании.

Администрация безответственно подходила к вопросу документального оформления ввода в эксплуатацию основных средств. Еще в IV квартале прошлого года были смонтированы и сданы в эксплуатацию машина автоматической размотки жести, рыборазделочная машина, соусонаполнитель, компрессор. Но акты их ввода в эксплуатацию были оформлены только во время проверки. А если бы она не проводилась? Возможно, все оставалось бы по-старому и по сегодняшний день.

Рейд, проведенный дозорными 14 ноября, показал, что 70 процентов работающих во вторую смену покинули рабочие места преждевременно. Многие из них не имели пропусков. Большинство предъявленных пропусков находилось в неудовлетворительном состоянии. Нынешнее состояние периметра ограждения территории таково, что можно войти и выйти с предприятия, минуя проходную. Камера хранения личных вещей отсутствует. Многие работающие приносят с собой хозяйственные сумки, которые работники охраны начали проверять только во время рейда народных контролеров. Все перечисленное создает условия для хищения социалистической собственности. И они, как принято говорить, еще имеют место.

А взять такой факт. По состоянию на 1 сентября предприятие уплатило 4375 рублей разного рода штрафов. Виновными возмещено только 56 рублей. Какой это процент составляет, подсчитать просто.

**Глубоко проанализировав все объективные и субъективные причины выявленных в ходе проверки нарушений, городской комитет народного контроля объявил строгие выговоры заместителю директора Ручьевского рыбокомбината И. В. Соколову и главному бухгалтеру З. Н. Кольцовой. Директору предприятия Г. Н. Дудникову объявлен выговор, главному инженеру предприятия Ф. А. Ахмадееву поставлено на вид.**

**Группе народного контроля РРК предложено полнее использовать права, предоставленные дозорным Законом о народном контроле в СССР.**

ПРОБЛЕМА ЖДЕТ РЕШЕНИЯ

# Раз досочка, два досочка...

ДА, ИМЕННО так во многом ведут пока строительство домиков владельцы садоводческих участков в нашем городе. А их становится все больше. И все владельцы решают непростой вопрос: где приобрести строительные материалы? «Досочка» в данном случае взята для примера. Как показала проверка, проведенная городским комитетеом народного контроля совместно с плановыми и финансовыми органами, в магазинах города, торгующих строительными материалами, практически отсутствуют в продаже брус, доска половая, вагонка, штакетник и стойки для его крепления, плинтус, оконные рамы, тонкомерный лес, огнеупорный кирпич, фурнитура для печей, битум, металлическая сетка для ограждений и многое другое.

К чему приводит такое положение, когда при отсутствии материалов владельцы участков должны доставать все необходимое буквально с миру по нитке, простите — по доске и десятку кирпичей, на многочисленных примерах убедительно показали председатели садоводческих кооперативов, приглашенные на заседание городского комитета НК.

— Фонды на указанные материалы крайне ограниченны. На некоторые материалы они нам не выделяются совсем, — так объясняла причины сложившегося положения заведующая сектором промышленных товаров ОРСа Т. Ф. Кондратенко.

Кто спорит, — фонды есть фонды. Никто и не говорит, что это вопрос простой, что он решается без сучка и задоринки. Но тем большую последовательность, настойчивость, деловую предприимчивость в этих условиях должны проявлять соответствующие службы отдела рабочего снабжения. А вот этого, как отмечалось на заседании городского комитета НК, пока зачастую и нет.

Ведь это же факт, что на момент проверки в управлении производственно-технологической комплектации СУС имелись в наличии материалы, предназначенные для реализации населению, — плитка ПХВ, шифер плоский, линолеум, плиты ДВП, плитка мозаичная, стекло, жесть и другие, — всего 25 наименований. И все они отсутствовали (!) в продаже.

А взять организацию продажи населению отходов строительных материалов. Оговоримся сразу. Дело это достаточно сложное, решение вопроса порядка реализации имеющихся отходов зависит не только от ОРСа, но и от соответствующих служб предприятий города. Ясно, решать этот вопрос нужно, и инициатива, конкретные предложения, практические шаги, как понятно, должны в первую очередь исходить от работников отдела рабочего снабжения. Между тем, организационный отдел ОРСа (заведующий отделом Л. А. Андреев), как показала проверка, даже не принимает мер по выявлению имеющихся отходов на предприятиях и в организациях города. Стоит ли удивляться, что до настоящего времени отходы строительных материалов зачастую вывозятся на свалку, а то и сжигаются на месте. Если это порядок, то что же тогда бесхозяйственность?

— До настоящего времени, — отмечали, выступая на заседании городского комитета НК, председатели садоводческих кооперативов, — крайне затруднено оформление документов на продажу строительных материалов и их вывоз. Покупатель тратит на это от 2-х до 4-х дней. Разве такое положение нормально?

С фондами, конечно, сложно: «выбить» их непросто. Ну, а взять такие факты. Оконное стекло продается стандартными листами, его нарезка на момент проверки организована не была. Не организован прием заказов от населения на материалы и изделия. Продавцы магазинов имеют низкую квалификацию, поэтому не в состоянии осуществлять входной контроль за качеством поступающих материалов. Они не проявляют заинтересованности в реализации товаров, грубо реагируют на просьбы и заявки покупателей. А в магазине № 23 даже отсутствовала информация о товарах, имеющихся в продаже, выписки из прейскурантов розничных цен и «Правил торговли». Кто здесь-то виноват? Для устранения этих недочетов не нужно обращаться в вышестоящие организации, их решение вполне по силам руководству ОРСа. Конечно, при условии, опять же, заинтересованности и должной требовательности к подчиненным.

За непринятие достаточных мер по развитию и укреплению материально-технической базы магазина № 24 и недостатки в организации торговли строительными материалами заместителю начальника ОРСа Ю. П. Ермошину объявлен выговор.

Городской комитет НК принял к сведению его заявление, что по результатам проверки будут приняты меры по устранению вскрытых недостатков.

Выговоры объявлены также заведующей сектором торговли промышленными товарами Т. Ф. Кондратенко — за непринятие должных мер по организации торговли строительными материалами, заведующему орготделом ОРСа Л. А. Андрееву — за непринятие мер по организации продажи отходов строительных материалов, директору магазина № 23 И. А. Лученковой — за недостатки в организации продажи строительных материалов, низкое качество и культуру обслуживания.

С. АНАТОЛЬЕВ

II ВСЕСОЮЗНЫЙ ФЕСТИВАЛЬ НАРОДНОГО ТВОРЧЕСТВА

# Завершен первый тур

**Сегодня все творческие коллективы художественной самодеятельности участвуют в мероприятиях второго Всесоюзного фестиваля народного творчества, посвященного 70-летию Великой Октябрьской социалистической революции.**

**7 декабря концертный зал Дворца культуры «Строитель» собрал многочисленных любителей эстрадной музыки. Здесь состоялся I тур конкурса вокально-инструментальных ансамблей города.**

На суд зрителей и жюри было представлено шесть коллективов. Отрадно отметить, что ряд отдельных самодеятельных музыкантов показали довольно высокий уровень исполнительского мастерства.

Конкурс открыл народный самодеятельный коллектив ДК «Строитель» «Красные Форты» (руководитель С. Шмыков). К сожалению, коллектив, как ансамбль, не показал себя. Аранжировки песен были несколько примитивны. Не помогло и включение в выступление хора студии «Балтика». Инструментальной пьесы, как того требовали условия конкурса, представлено не было.

Вокально - инструментальная группа машиностроительного завода представила музыкально-поэтическую композицию «Свет революции». Интерес зрителей вызвали сочинения руководителя коллектива В. Попова. Правда, выступление группы было бы успешнее, если бы прозвучала музыка разных авторов.

Хороший стиль джазовой игры показал коллектив клуба ЛАЭС (руководитель А. Сорочкин). Свежо и, я бы сказал, необычно прозвучала пьеса Г. Гольдштейна «Утренний танец». Вот только к выступлению своему ребята не успели подготовиться — не настроили инструменты.

Хорошо показал себя ансамбль под руководством В. Силкина. Этот коллектив отличает не только репертуар — музыка 50—60 годов, но и то, что вот уже многие годы состав ансамбля не меняется. Музыканты собираются и с удовольствием играют «старый джаз».

Были на конкурсе и просто слабые ансамбли.

Городской конкурс ВИА высветил некоторые проблемы. К сожалению, на все ансамбли было только два духовых инструмента. Руководители справедливо сетовали на стесненные условия занятий, отсутствие инструментов. Не было представлено ни одного школьного ансамбля.

Все эти проблемы в большинстве своем порождены недостатком внимания ответственных работников предприятий и организаций к развитию народного творчества в своих коллективах.

Четыре коллектива, участники городского смотра, представлены на областной конкурс вокально - инструментальных ансамблей.

**А. ПОПОВ,**
**директор**
**музыкальной школы**

# Осенний вернисаж

**Более сотни живописных и графических работ сосновоборских художников были представлены в ДК «Строитель» на традиционной осенней выставке. Тысячи зрителей ознакомились с этим очередным творческим отчетом своих земляков и оставили в «Книге отзывов» десятки благодарных и даже восторженных отзывов.**

Отрадно, что каждая экспозиция приносит новые имена: в нашем городе появляются все новые молодые художники, творящие красоту по зову души своей. На мой взгляд, открытием этого сезона стали восемь пастелей студентки Т. П. Дудник. Ее портреты свидетельствуют о незаурядном даровании художницы, чей творческий путь еще только начинается. Другой «изюминкой» выставки стали превосходные по исполнению, очень трудные по технике работы С. М. Назаровой.

Неискушенные зрители недоумевали: неужели эти картины сделаны из обычного тополиного пуха? Но в руках мастера любой материал — лишь средство, только и всего. С. М. Назарова доказала, что она мастер художественной аппликации. Кроме Назаровой, аппликацией занимается и художник А. М. Васильева, чьи интересные работы также были представлены в экспозиции.

Инженер В. Н. Антонинов выставил несколько очень интересных по композиции, тонко выполненных картин, проникнутых лирическим настроением: «Реквием», «Воспоминания», «Старый город».

Как всегда, великолепны лирические пейзажи инженера К. Н. Савастьянова. Это человек, чувствующий красоту нашей северной природы, способный тонко передать неповторимость, очарование ландшафта: лесного уголка, тропинки в березовой роще, одиноко стоящего дерева... Картины К. Н. Савастьянова невелики по размерам, но приковывают к себе внимание решительно всех.

Никогда не оставляют равнодушными тонкие, изящные, чрезвычайно достоверные рисунки инженера В. Т. Новокрещенных — графические иллюстрации к книге рассказов Михайлова «Песня для всех» и к рассказу писателя Соколова - Микитова.

Многим посетителям понравился цикл картин Ю. П. Резникова «Времена года».

Один из самых интересных и самобытных наших художников Б. Г. Федотов, как всегда, остался верен морской тематике. Его картины привлекали пристальное внимание и выбором сюжета, и композицией, и мастерством исполнения. Думается, необходимо пояснить, что техника живописи масляными красками, к приверженцам которой относится Б. Г. Федотов, является наиболее сложной.

В целом же выставка свидетельствует о заметном творческом росте наших художников - любителей, пытливо постигающих тайны мастерства, ищущих свой путь, свое слово и искусстве.

**В. ГОЛОВИН,**
**внешт. корр.**

# Перепись населения

Совет Министров СССР принял постановление о проведении в январе 1989 года очередной переписи населения.

В СССР, где развитие народного хозяйства, культуры и рост благосостояния народа осуществляется на основе единых государственных планов, знание численности, размещения и состава населения является одним из важнейших условий научно-обоснованного комплексного планирования. Разработка любой комплексной программы развития экономических районов или отраслей народного хозяйства тесно связана с распределением трудовых ресурсов. Данные об их наличии, национальном составе, уровне образования, семейном положении, распределении по источникам средств существования и другие показатели можно получить в результате переписи населения.

За годы Советской власти на территории страны было проведено 6 переписей населения. Первая — в 1920 году проведена по инициативе основателя Советского государства В. И. Ленина. Данные этой переписи были положены в основу разработки мероприятий хозяйственного и культурного строительства.

Шестая Всесоюзная перепись населения проводилась в 1979 году. Итоги ее были широко использованы при составлении 11-го пятилетнего плана на 1980—1985 гг.

В нашей стране постоянно идет процесс создания крупных территориально-производственных комплексов. Осуществление этих программ вызывает значительные изменения в территориальном размещении трудовых ресурсов и населения.

Как изменились уровень образования, возрастной состав населения, структура трудовых ресурсов, занятость в отдельных отраслях народного хозяйства, как выросла численность интеллигенции — на эти и другие вопросы даст ответ предстоящая в 1989 году седьмая Всесоюзная перепись населения.

Организация подготовительных работ и проведение переписи возложены на органы государственной статистики. А помогать им должны хозяйственные и общественные организации.

Для успешного проведения переписи населения в нашем городе разработаны мероприятия по подготовке и проведению Всесоюзной переписи населения, созданы комиссии содействия переписи населения. В настоящее время первоочередными задачами являются уточнение и составление нового схематичного плана города, упорядочение номеров домовладений и квартир.

Проверки, проведенные органами статистики, показали, что на ряде домов, находящихся в личной собственности граждан, номерные знаки проржавели, их трудно читать. На общественных зданиях номерные знаки в основном отсутствуют. Заменяя или утепляя двери своих квартир, квартиросъемщики несвоевременно устанавливают таблички с квартирными номерами.

Все эти недостатки в адресном хозяйстве должны быть устранены в кратчайшее время.

**О. КОТЫХОВА,**
**зав. информационно-вычислительным бюро статистики**

ТОВАРЫ НАРОДУ

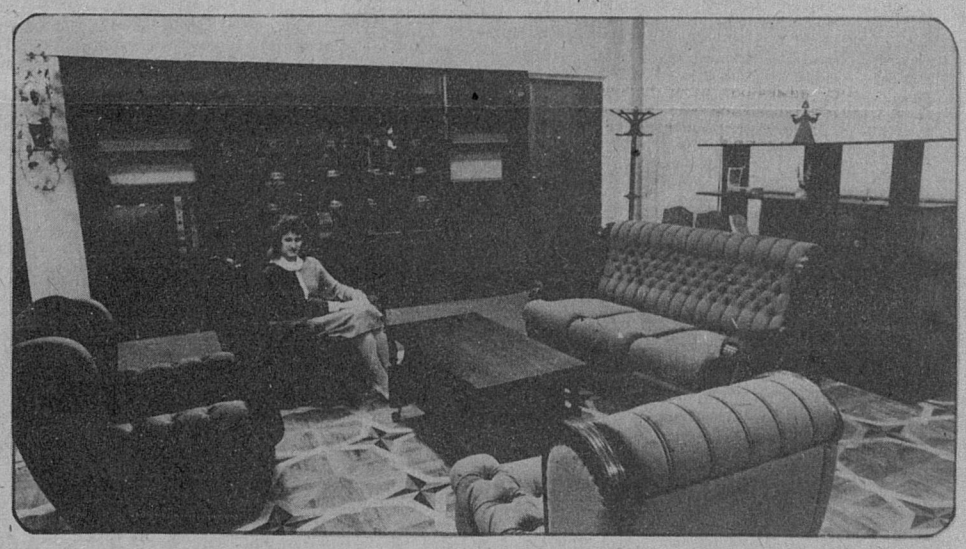

**Украинская ССР. Житомирский мебельный комбинат — одно из старейших предприятий отрасли — оснащен современной высокопроизводительной техникой и оборудованием. Цена опыта хозяйственной перестройки и технического перевооружения, осуществленных здесь, неизмеримо умножилась, когда комбинат стал головным предприятием объединения «Житомирдрев». Специализация производств позволила без дополнительных капитальных вложений заметно увеличить выпуск продукции. Планомерно обновляется ассортимент.**

**На снимке: набор мягкой мебели «Клара» — новинка объединения.**

**Фотохроника ТАСС**

ИНТЕРВЬЮ ПО ВАШЕЙ ПРОСЬБЕ

# Удобно и выгодно

**«Многие горожане пользуются услугами сберкассы. Расскажите, пожалуйста, о существующих видах вкладов. Это, наверное, будет интересно многим...» Из письма в редакцию.**

**Наш корреспондент беседует с заведующей центральной сберкассой И. А. Тихоненко.**

**— Ирина Алексеевна, какой процент горожан пользуется услугами сберкассы?**

— Судя по цифрам, каждая сосновоборская семья имеет сберегательную книжку. Люди ценят нашу помощь. Ведь мы помогаем правильно построить семейный бюджет, рациональнее использовать получаемые доходы, накопить денег на дорогостоящую покупку, например, дачу, машину. Хранение денег в сберкассах выгодно как для населения, так и для государства. Наши вкладчики получают доходы в виде процентов или выигрышей. В то же время взносы вкладчиков используются в интересах народного хозяйства.

**— Вы сказали о выигрышах...**

— Да, у нас есть **выигрышные вклады.** Доход по ним выплачивается в форме выигрышей. Тиражи проводятся два раза в год — в апреле и октябре. В каждом тираже на 1000 вкладов разыгрывается 25 выигрышей: один — в размере 200 процентов, два — в размере 100 процентов, 2 — в 50 и 20 выигрышей в размере 25 процентов среднего остатка вклада за истекшее полугодие.

В виде выигрышей — наличными деньгами или, по желанию вкладчиков, в виде пользующихся спросом товаров — выплачиваются доходы **в денежно - вещевых вкладах.**

**— Какова популярность таких вкладов?**

— Ими пользуются прежде всего те, кто не боится лотереи. А вот самыми популярными я назвала бы вклады **до востребования.** Принимаются они на любой срок, их можно в любое время пополнить или получить. Доход по ним выплачивается из расчета 2 процента годовых.

Все больше людей сейчас начинает пользоваться **срочными вкладами с правом дополнительного взноса.** Такое вложение принимается не менее чем на год. Размер каждого дополнительного взноса должен составлять не меньше ста рублей. Вклад может быть получен только в полной сумме вместе с дополнительными взносами. При этом доход выплачивается из расчета 3-х процентов годовых. Правда, если человек решил получить свой вклад до истечении года, доход выплачен не будет. Вклад производится как наличными деньгами, так и перечислением бухгалтерией с места работы. Такой вид вклада напоминает **срочный.** С одним отличием — дополнительные взносы и получение срочного вклада частями, за исключением причитающихся процентов дохода, не производятся.

**— Ирина Алексеевна, какой вид вклада вы посоветуете нашим читателям?**

— Обращаясь к нашей помощи, каждый человек ставит свою цель, а значит, удобней для каждого будет своя форма вклада. Например, возьмем **условные вклады.** Многие родители вносят деньги на имя своих детей до достижения ими совершеннолетия или, скажем, окончания вуза. Условия, оговаривающиеся при внесении денег, могут быть любыми. По условным вкладам доход выплачивается также из расчета 2 процента годовых.

Но поскольку наш город молод, посоветую воспользоваться **молодежно-премиальными вкладами.** Их принимают от людей, находящихся в возрасте от 18 до 30 лет. Сберегательная касса открывает счет по этому вкладу только лично вкладчику по предъявлении им паспорта. В дальнейшем накопление производится в течение трех лет путем ежемесячных взносов, которые должны перечисляться в сберегательную кассу на основании заявления клиента в бухгалтерию по месту работы или учебы. Размер ежемесячного взноса — 10, 20, 30, 40 или 50 рублей. Взносы могут быть сделаны и наличными деньгами. Частичные выдачи сумм по молодежно - премиальному вкладу не производятся. По этим вкладам выплачивается доход из расчета 3,5 процента годовых, из которых 2 процента ежегодно присоединяются к вкладам, а 1,5 процента выплачиваются в виде премии по вкладам, хранившимся не менее трех лет.

**Редактор**
**Н. З. СБИТНЕВ**

## ТВ

### ВТОРНИК, 16 ДЕКАБРЯ

**I ПРОГРАММА:** 8.00 — Время. 8.40 — Отзовитесь, горнисты! 9.10 — Очевидное — невероятное. 10.10 — «Города моей России» — концерт. 10.40 — Новости. 14.30 — Международный турнир по хоккею на приз газеты «Известия». Сборная ЧССР — сборная Швеции. В перерывах — Новости. 16.45 — Концерт. 17.00 — Поэзия. Эрнесто Кардиналь. 17.30 — М. Равель. Квартет в исполнении струнного квартета Академического симфонического оркестра Ленинградской государственной филармонии. 18.00 — Международный турнир по хоккею на приз газеты «Известия». Торжественное открытие турнира. Матч сборная СССР — сборная Канады. В перерывах — Сегодня в мире. Если хочешь быть здоров. Семья и спорт. Передача 4-я. 21.00 — Время. 21.40 — Встреча с заслуженным мастером спорта СССР Ю. Власовым в Концертной студии Останкино. 23.05 — Кубок мира по санному спорту. 23.25 — Сегодня в мире.

**II ПРОГРАММА:** 8.00 — Гимнастика. 8.15 — «Глубинка» — д. ф. 8.35, 9.35— История. 10-й кл. 9.05, 13.45 — Французский язык. 1-й год обучения. 10.05 — «Поэзия садов» — д. т. ф. 10.35, 11.35 — История. 6-й кл. 11.05 — Шахматная школа. 12.05 — Экран — учителю. Природоведение. 4-й кл. 12.25 — География. 6-й кл. 12.55 — Поэзия Янки Купалы. 14.15 — В мире пушкинской поэзии. Передача 2-я. 15.05, 18.00 — Новости. 18.15 — Ритмическая гимнастика. 18.45 — До шестнадцати и старше. 19.30 — Музыкальный киоск. 20.00 — Спокойной ночи, малыши. 20.15 — Здоровье. 21.00 — Время. 21.40 — «Семейные тайны» — х. ф. 23.05 — Новости.

**ПРОГРАММА ЛТ:** 9.05, 10.05 — Физика. 9-й кл. 9.35 — Мультфильмы. 10.35 — Литература. ПТУ. 11.00 — «Не стреляйте в белых лебедей» — х. т. ф. 1-я серия. 12.10 — Физика. 8-й кл. 16.30 — Телешкола пропагандистов. 17.00 — Новости. 17.10 — Ребятам о зверятах. 17.55 — Мультфильмы и киножурнал «Ералаш». 18.25 — Обратный адрес. 19.00 — «Ленинград». 19.25 — «Оркестр» — телефильм-концерт. 19.50 — Антология короткого рассказа. Джером К. Джером. «Миссис Корнер расплачивается». 20.20 — «Слуга двух муз» — муз. программа. 21.00 — Время. 21.40 — «Не стреляйте в белых лебедей» — х. т. ф. 2-я серия. 22.45 — «Вдохновение» — фильм-концерт. 23.15 — Новости.

### СРЕДА, 17 ДЕКАБРЯ

**I ПРОГРАММА:** 8.00 — Время. 8.40 — «Лениногорск — город огненный» д. т. ф. 9.00 — «Последний репортаж» — х. т. ф. 1-я серия. 10.05 — В концертном зале — школьники. 10.50 — Новости. 14.30 — Международный турнир по хоккею на приз газеты «Известия». Сборная Швеции — сборная Канады. В перерывах — Новости. 16.45 — Выступает фольклорный ансамбль «Кобзари». 16.55 — «Гренада, Гренада, Гренада моя...» — д. ф. о гражданской войне в Испании 1936—1939 г. 18.15 — Почта этих дней. 18.45 — Сегодня в мире. 19.00 — Госприемка: проблемы качества на московском заводе «Манометр». 19.30 — Концерт. 19.55 — Новости. 20.00 — Ф. Бурлацкий. «Два взгляда из одного кабинета» — телеспектакль. 21.00 — Время. 21.40 — «Последний репортаж» — х. т. ф. 1-я серия. 22.45 — Сегодня в мире. 23.00 — Мир и молодежь.

**II ПРОГРАММА:** 8.00 — Гимнастика. 8.15 — «Живите долго» — т. ф. 8.35, 9.35 — Обществоведение. 13.05 — Немецкий язык. 1-й год обучения. 10.05 — Уч. СПТУ. Астрономия. 10.35, 11.35 — Общая биология. 9-й кл. 11.05 — Наш сад. 12.05 — Романтический театр Байрона. 13.35 — Русское изобразительное искусство первой половины XIX века. А. Г. Венецианов. 14.15 — Сельский час. 15.15, 18.00 — Новости. 18.20 — «Ровесник» — киножурнал. 18.30 — Международный турнир по хоккею на приз газеты «Известия». Сборная СССР — сборная Финляндии. В перерыве (20.15) — Спокойной ночи, малыши. 21.00 — Время. 21.40 — Ф. Лист. Симфония. «Фауст». 23.00 — Новости.

**ПРОГРАММА ЛТ:** 9.05, 10.10 — История. 9-й кл. 9.40 — Английский язык для детей. 10.45 — Поет Е. Иванов. 11.05 — «Не стреляйте в белых лебедей» — х. т. ф. 2-я серия. 12.10 — История. 7-й кл. 12.40 — Немецкий язык для детей. 13.10 — Техпроцесс и экономика. 16.30 — «Ромашка» — тележурнал для уч. 1—3-х кл. 17.00 — Новости. 17.10 — Наутилус. Встреча с художником А. А. Ушиным. 18.25 — Госприемка: борьба за качество. 19.00 — «Ленинград». 19.25 — «С компьютером за партой» — н.-п. ф. 19.40 — Вам, ветераны. 20.30 — «Элегия» — д. т. ф. 21.00 — Время. 21.40 — А. Вампилов. «Успех». 22.30 — Стадион. 23.00 — Новости.

### ЧЕТВЕРГ, 18 ДЕКАБРЯ

**I ПРОГРАММА:** 8.00 — Время. 8.40 — «Последний репортаж» — х. т. ф. 1-я и 2-я серии. 10.50, 14.30 — Новости. 14.50 — «У порога нашего дома», «Горцы возвращаются назад» — д. ф. 15.35 — Концерт ансамбля «Сувенир». 16.00 — Новости. 16.05 — Рассказывают наши корреспонденты. 16.35 — Песни Р. Гаджиева. 17.05 — Современный мир и рабочее движение. 17.35 — До шестнадцати и старше. 18.20 — За словом — дело. «Интенсификация: человеческий фактор». Передача 1-я. — «Круглый стол» журнала «Коммунист» и главной редакции пропаганды Центрального телевидения. Принимает участие кандидат в члены Политбюро ЦК КПСС, первый секретарь Ленинградского обкома КПСС Ю. Ф. Соловьев. 19.05 — «Метастазы коррупции» — д. т. ф. о крупнейшем политическом скандале по «Делу Флика» в правительственных кругах ФРГ. 19.55 — Новости. 20.00 — Встреча с Ю. Темиркановым. 21.00 — Время. 21.40 — «Последний репортаж» — х. т. ф. 2-я серия. 22.45 — «Памятники Отечества»— телеальманах. 23.35 — Сегодня в мире.

**II ПРОГРАММА:** 8.00 — Гимнастика. 8.15 — «Ключи Даугавы» — т. ф. 8.35, 9.35 — Ознакомление с окружающим миром. 1-й кл. 8.55 — «Откуда взялись телескопы» — н.-п. ф. 9.05, 12.50 — Испанский язык. 2-й год обучения. 9.55 — «Инженерный (Михайловский) замок» — д. т. ф. 10.05 — Уч. СПТУ. Обществоведение. 10.35, 11.35 — Зоология. 7-й кл. 11.00 — «Право на диплом» — н.-п. ф. 12.00 — История. 10-й кл. 12.30 — Экран — учителю. Природоведение. 3-й кл. 13.20 — Ф. Рабле. «Гаргантюа и Пантагрюэль». 13.50 — «Дожить до рассвета» — х. ф. (с субтитрами). 15.05, 18.00 — Новости. 18.20 — Для всех и для каждого. 19.20 — Международный турнир по хоккею на приз газеты «Известия». Сборная Финляндии — сборная ЧССР. 2-й и 3-й периоды. В перерыве — Спокойной ночи, малыши. 21.00 — Время. 21.40 — Концерт. 22.50 — Новости.

**ПРОГРАММА ЛТ:** 9.05, 10.05 — Литература. 10-й кл. 9.35 — Мультфильмы и киножурнал «Ералаш». 10.35 — Антология короткого рассказа. Джером К. Джером. «Миссис Корнер расплачивается». 11.10 — Гражданин и закон». 12.10 — Химия. 8-й кл. 17.00 — Новости. 17.10 — Практическая электроника — школьникам. 17.40 — «Свети, «Огонек» — т. ф. 18.00 — «Талантливые дети» — н.-п. ф. 18.20 — Живая песня. 19.00 — «Ленинград». 19.25 — Гражданин и закон. 20.25 — Секреты природы. 20.45 — Спорт, спорт, спорт. 21.00 — Время. 21.40 — Стихи русских и советских поэтов читает Белла Ахмадулина. 22.10 — Джаз-клуб. 22.55 — Новости.

### ПЯТНИЦА, 19 ДЕКАБРЯ

**I ПРОГРАММА:** 8.00 — Время. 8.40 — «Экипаж» — д. т. ф. 9.00 — «Последний репортаж» — х. т. ф. 2-я серия. 10.05 — Мир и молодежь. 10.40 — Новости. 14.30 — Международный турнир по хоккею на приз газеты «Известия». Сборная ЧССР — сборная Канады. В перерывах — Новости. 16.45 — Выступает фольклорный ансамбль «Акунк». 16.55 — «Незнайка с нашего двора» — х. т. ф. 1-я серия. «Сюрприз». 18.00 — «Содружество» — тележурнал. 18.30 — Международный турнир по хоккею на приз газеты «Известия». Сборная СССР — сборная Швеции. В перерывах — «Сегодня в мире», «Если хочешь быть здоров», «Что может физкультура?». Передача 5-я. 21.00 — Время. 21.40 — «Когда поют солдаты». Фестиваль солдатской песни в городе-герое Одессе. В перерыве (22.50) — Сегодня в мире.

**II ПРОГРАММА:** 8.00 — Гимнастика. 8.15 — «Следопыт с Подкаменной Тунгуски» — т. ф. 8.35, 9.35 — М. Ю. Лермонтов. «Бородино». 4-й кл. 8.55 — «Дороги энергии» — н.-п. ф. 9.05, 13.05 — Английский язык. 2-й год обучения. 10.00 — Уч. СПТУ. Общая биология. 10.35, 11.35 — География. 5-й кл. 11.05— Госприемка: борьба за качество. 12.05 — Народные промыслы. Вышивка. 13.35 — Родительский день — суббота. 15.05, 18.00 — Новости. 18.20 — Мультфильм. 18.30 — Кинопанорама. 20.00 — Спокойной ночи, малыши. 20.15 — «Наука и техника» — киножурнал. 20.25 — Р. Шуман. Вокальный цикл «Любовь поэта» на стихи Г. Гейне. 21.00 — Время. 21.40 — «Плохой хороший человек» — х. ф. 23.15 — Новости.

**ПРОГРАММА ЛТ:** 9.05, 10.05 — География. 6-й кл. 9.35 — Основы информатики и вычислительной техники. ПТУ. 10.35 — «Оркестр» — телефильм-концерт. 11.00 — «Лицо на мишени» — х. т. ф. 1-я серия. 12.10 — Физика. 7-й кл. 12.40 — «Лицо на мишени» — х. т. ф. 2-я серия. 16.15 — «Увлечения» — тележурнал для уч. 4—6-х кл. 17.00 — Новости. 17.10 — Творчество юных. 17.40 — «Ералаш» — киножурналы. 18.10 — «Пространство и образы художника Ю. Королева» — н.-п. ф. 18.30 — Госприемка: борьба за качество. Конкурентоспособность. 19.00 — «Ленинград». 19.25 — «Контуры» — тлежурнал. 20.25 — Поет Ю. Марусин. 20.45 — Спорт, спорт, спорт. 21.00 — Время. 21.40 — «Лицо на мишени» — х. т. ф. 1-я и 2-я серии. 23.55—Новости.

### СУББОТА, 20 ДЕКАБРЯ

**I ПРОГРАММА:** 8.00 — Время. 8.40 — И. Сук. Серенада для струнного оркестра в исполнении Камерного оркестра Большого театра Союза ССР. 9.10 — «Что ты умеешь, то ты и есть» — д. т. ф. 9.40 — Отчего и почему. 10.10 — В. Тормис. Латышские бурдонные песни. 10.30 — «Изобразительное искусство» — обозрение. 11.15 — Сибирские узоры. 11.50 — О времени и о себе. Поэтическая антология. Марина Цветаева. 12.10 — «26 бакинских комиссаров» — х. ф. 14.05 — Новости. 14.20 — В мире животных. 15.25 — Для всех и для каждого. Лицом к проблеме. Обсуждение Закона об индивидуальной трудовой деятельности. 16.25 — Мастера экрана. Н. а. РСФСР М. Кузнецов. 17.25 — «Дорогая моя столица» — муз. передача. 18.30 — «Покушение на ГОЭЛРО» — х. т. ф. 1-я и 2-я серии. В перерыве (19.40) — Новости. 21.00 — Время. 21.40 — «Дуэт клоунов». Ю. Никулин и М. Шуйдин. Эстрадно-цирковое представление. 22.50 — Новости. 22.55 — Романс растревожил. Песни в исполнении В. Пака.

**II ПРОГРАММА:** 8.00 — Гимнастика. 8.20 — «Светильники Эрмитажа» — д. т. ф. 8.30 — Ритмическая гимнастика. 9.15 — Утренняя почта. 9.45 — Наш сад. 10.15 — Клуб путешественников. 11.15 — «Томский лед» — д. т. ф. 11.35 — Программа Белорусского телевидения. 12.55 — Спорт и личность. Гарри Каспаров. 13.30 — Д. Шостакович. Девятая симфония в исполнении симфонического оркестра Горьковской филармонии. 14.00 —«КВН-86». Встреча студентов Севастопольского приборостроительного института и Уральского политехнического института. 16.00 — Музыка наших современников. 17.00 — «9-я студия» в гостях у коллектива завода «Красный пролетарий». 18.30 — Международный турнир по хоккею на приз газеты «Известия». Сборная Швеции — сборная Финляндии. В перерыве — Спокойной ночи, малыши. 21.00 — Время. 21.40 — «Встреча в горах» — х. ф. 23.00 — Новости.

**ПРОГРАММА ЛТ:** 8.35, 9.05 — Мир вокруг нас. Политинформация для старших классов и ПТУ. 8.55 — Мультфильм. 9.25 — Химия. I курс. 10.25 — Физика. III курс. 12.30 — Высшая математика. II курс. 13.30 — Английский язык для детей. 14.00 — Скоро в школу. 14.20 — «Перекресток» — тележурнал. 15.55 — Мультфильмы. 16.15 — Эй, девчонки! Эй, мальчишки! 17.00 — С. Рахманинов. Симфония № 2. 17.55 — Человек среди людей. 19.00 — «Ленинград». 19.15 — «Напряжение нежности». Андрей Платонов. 20.00 — Премудрости Терпсихоры. 21.00 — Время. 21.40 — «Музыкальная история» — х. ф. 23.00 — Новости.

### ВОСКРЕСЕНЬЕ, 21 ДЕКАБРЯ

**I ПРОГРАММА:** 8.00 — Время. 8.40 — Ритмическая гимнастика. 9.10 — Тираж «Спортлото». 9.20 — «Город Калинин» — д. ф. 9.30 — Будильник. 10.00 — Служу Советскому Союзу! 11.00 — Утренняя почта. 11.30 — Клуб путешественников. 12.30 — Музыкальный киоск. 13.00 — Сельский час. 14.00 — Здоровье. 14.45 — Мультфильм. 15.10 — Всесоюзный телевизионный конкурс «Товарищ песня». 16.10 — Международная панорама. 16.55 — Международный турнир по хоккею на приз газеты «Известия». Сборная СССР — сборная ЧССР. Торжественное закрытие турнира. В перерыве (18.20) — Новости. 19.45 — «Покушение на ГОЭЛРО» — х. т. ф. 3-я серия. 21.00 — Время. 21.45 — «Кино и мы» — телеклуб. 23.15 — Новости. 23.20 — Концерт ансамбля «Рикки э Повери» (Италия).

**II ПРОГРАММА:** 8.00 — На зарядку становись! 8.20 — «Встреча с горах» — х. ф. 9.40 — «В краю легенд»—д. т. ф. 10.00 — Известные произведения, известные исполнители. 10.40 — «Чтобы познать истину...» — д. т. ф. 11.00 — Программа Украинского телевидения. 12.30 — Авторалли-86. 13.00 — Международный турнир по хоккею на приз газеты «Известия». Сборная Канады— сборная Финляндии. 15.15 — Открытие фотоконкурса «Родина любимая моя». 15.30 — Мир и молодежь. 16.05 — Мультфильм. 16.25 — «Из сокровищницы мировой музыкальной культуры». А. Аренский, Р. Глиэр. Романсы в исполнении И. Архиповой. 17.00 — «Рожденная революцией» — х. т. ф. Фильм 6-й. «Экзамен». 18.30 — Очевидное — невероятное. 19.30 — Выступление артистов балета Большого театра Союза ССР. 20.00 — Спокойной ночи, малыши. 20.15 — Концерт Волжского русского народного хора. 21.00 — Время. 21.45 — «М. Мусоргский. Романсы и песни» — фильм-концерт.

**ПРОГРАММА ЛТ:** 9.00 — Инженерная графика. I курс. 10.00 — Высшая математика. I курс. 11.35 — Теоретическая механика. III курс. 12.40 — Высшая математика. III курс. 14.10 — Немецкий язык для детей. 16.05 — Мультлото. 16.25 — Сказка за сказкой. 17.25 — «Преодоление» — д. ф. ЛТ о г. Волхове. 17.45 — «Грустить не надо» — телефильм-концерт. 18.15 — П. Грахов, Н. Головко. «Изумрудный кроссворд» — телеспектакль. 19.35 — Танцует н. а. РСФСР Л. Кунакова. 20.05 — Куранты. 21.00 — Время. 21.45 — Монитор. 22.45 — Вечерний концерт. М. Равель. Болеро.


**ТРАНСАГЕНТСТВО**

**производит следующие виды услуг:**

— доставка мебели и других товаров из торговой сети г. Сосновый Бор, Ленинграда и других городов на дом покупателю;

— перевозка домашних вещей с квартиры на квартиру в г. Сосновый Бор и области, в комиссионный магазин, мастерские по ремонту, на железнодорожную станцию;

— доставка стройматериалов имеющимся в трансагентстве автотранспортом (фургон, бортовая ГАЗ—53—А);

— предварительная продажа билетов за 1 — 7 дней на междугородные рейсы автобусов, отправляющихся из Ленинграда;

— предварительная продажа авиабилетов за 1 — 15 дней из Ленинграда, Москвы и за 30 дней — на обратные рейсы.

**ТРАНСАГЕНТСТВО РАБОТАЕТ**

ежедневно с 8 до 19 часов;
в воскресенье — с 8 до 16 часов;
перерыв на обед с 13 до 14 часов.

**Пользуйтесь услугами трансагентства!**

**АНКЕТА**

Уважаемый товарищ!

ПО «Лентрансагентство», в целях выявления спроса на транспортно - экспедиционные услуги, улучшения качества и культуры обслуживания населения, просит Вас ответить на следующие вопросы:

1. На какую услугу Вы оформили заказ на приемном пункте?

_____

2. Сколько времени Вы потратили на оформление заказа? (подчеркнуть)

5 — 15 мин., 15 — 30 мин., 30 — 45 мин.

3. Как Вас обслужили? (подчеркнуть)

хорошо, удовлетворительно, неудовлетворительно.

4. Какие дни недели работы приемных пунктов наиболее удобны?

_____

5. Какие виды услуг следует ввести или усовершенствовать? (Ваши предложения)

_____

_____

Ваша фамилия, имя, отчество _____

_____

Ваш адрес: почтовый индекс _____, улица

_____ дом ____, квартира ____.

Заполненную анкету просим отправить по адресу: проспект Героев, дом 5, ТЭА, или отдать лично агентам приемных пунктов при магазинах № 5, 7, 16, 24.

**Администрация ТЭА**



**СОСНОВОБОРСКОМУ СРЕДНЕМУ ПТУ - 221**

СРОЧНО ТРЕБУЕТСЯ

**воспитатель** в общежитие.

Справки по телефонам: 6-24-31, 6-63-38.

(1—4).



**ДВОРЦУ КУЛЬТУРЫ «СТРОИТЕЛЬ»**

СРОЧНО ТРЕБУЮТСЯ

**контролеры и гардеробщицы.**

Обращаться к директору ДК и технику - смотрителю.

Справки по телефонам: 6-23-19, 6-30-78.

(1—2).



**ТРАНСАГЕНТСТВУ**

на постоянную работу

ТРЕБУЮТСЯ

**грузчики.**

Оплата сдельно - премиальная. Обращаться по адресу: проспект Героев, дом 5, ТЭА.

(1—3).



**ОТ 100 ДО 10000 РУБЛЕЙ**

можно выиграть по Государственному внутреннему выигрышному займу 1982 года, участвуя в 40-м тираже выигрышей, который состоится

**30 декабря 1986 года.**

Владелец выигрыша в 10000 рублей имеет право на внеочередную покупку автомобиля «Волга» или легкового автомобиля аналогичного класса, а выигрыша в 5000 рублей — автомобиля другой марки классом ниже. Облигации достоинством в 100, 50 и 25 рублей можно купить в любой сберегательной кассе.

**Сосновоборская центрсберкасса № 8172.**


**17 декабря в 18.30 в актовом зале среднего ПТУ - 236 состоится лекция «Современный Китай».**

**Билеты можно приобрести в первичных и городской организациях общества «Знание». Справки по телефону: 6-35-80.**

## КИНО

**«СОВРЕМЕННИК»** — **«Последняя индульгенция»** (СССР): **16** — 10, 12, 14, 16, 18, 20, 22.20; **17** — 10, 12, 14, 18, 20, 22.10.


**НАШ АДРЕС:** 188537, г. Сосновый Бор, ул. Солнечная, дом 11.

**ТЕЛЕФОНЫ:** редактор — 6-16-28; зам. редактора и отдел промышленности — 6-35-37; ответственный секретарь, отдел коммунистического воспитания и фотокорреспондент — 6-33-30; отдел партийной жизни — 6-22-93, отдел писем — 6-13-12; бухгалтерия — 6-22-93.

Газета выходит три раза в неделю: по вторникам, четвергам и субботам.

Заказ 7467. Тир. 9720 экз. Объем 1 п. л. 60×84 1/4. Печать офсетная. Ломоносовская типография Управления издательств, полиграфии и книжной торговли Исполкома Ленгорсовета. Петродворцовый участок, 198903, г. Петродворец, Советская ул., 1.